



Rifreddo (PZ)

12.06.2026

1. Approvazione Ordine del Giorno
2. Modifica del Regolamento interno del Comitato di Monitoraggio
3. Informativa sullo stato dell'arte degli Emendamenti VII e VIII del PSP Italia 2023-2027
4. Informativa sull'attuazione ed avanzamento della spesa del CSR Basilicata 2023-2027
 - 4.1 Attuazione bandi emanati e avanzamento della spesa
 - 4.2 Cronoprogramma bandi annualità 2026
 - 4.3 Leader e Strategie di sviluppo locale 2023-2027
 - 4.4 AKIS - INNOVAZIONE attraverso Ricerca, Formazione e Consulenza
 - 4.5 Attività di informazione e comunicazione del CSR Basilicata 2023-2027
 - 4.6 Assistenza Tecnica FEASR 2023-2027
5. Varie ed eventuali



2. Modifica del Regolamento interno del Comitato di Monitoraggio

L'Ordine dei Tecnologi Alimentari di Basilicata e Calabria ha formalizzato una richiesta per entrare a far parte della composizione del Comitato di Monitoraggio del CSR Basilicata 2023-2027, con la finalità di apportare contributi di interesse pubblico e competenze tecnico-scientifiche a favore del sostegno all'innovazione, alla competitività e alla sostenibilità della filiera agro-alimentare regionale.

A seguito della positiva valutazione delle motivazioni da parte dell'AdG, la proposta è stata portata all'attenzione della Giunta regionale per l'approvazione e la necessaria modifica/integrazione della D.G.R. n.60/2023 relativa alla composizione del Comitato di Monitoraggio.

Con la D.G.R. n.266 del 12.05.2026 la richiesta è stata accolta con l'inserimento dell'ordine dei Tecnologi Alimentari di Basilicata e Calabria tra le categorie di organismi istituzionali e stakeholder pubblici e privati che fanno parte del Comitato di Monitoraggio del CSR Basilicata 2023-2027.

3. Informativa sullo stato dell'arte degli Emendamenti VII e VIII del PSP Italia 2023-2027

EMENDAMENTI DEL PIANO STRATEGICO NAZIONALE PAC 2023-2027

L'**Emendamento VII** (finestra 09.01.2026 - 09.02.2026) è stato predisposto sulla base delle modifiche introdotte con l'**approvazione del Reg. (UE) 2025/2649** del 19 dicembre 2025 di **semplificazione della PAC 2023-2027** (c.d. *Omnibus III*), che ha modificato i Reg. (UE) 2115/2021 e 2116/2021.

Nel processo di semplificazione delle regole della PAC è stato modificato anche l'**art.119 del Reg. (UE) 2115/2021 sulle modifiche del PSP**, con l'introduzione della **distinzione** fra **modifiche strategiche**, che incidono sugli elementi essenziali del PSP (obiettivi, struttura degli interventi, distribuzione delle risorse finanziarie, target intermedi o finali degli indicatori di risultato, specifiche disposizioni del regolamento) e **modifiche non strategiche** (aspetti residuali rispetto a quelli strategici, come aspetti tecnici, amministrativi o di dettaglio degli interventi).

EMENDAMENTI DEL PIANO STRATEGICO NAZIONALE PAC 2023-2027 – CSR Basilicata

Le proposte di modifica inserite nell'ambito della finestra temporale di Emendamento VII sono state oggetto di analisi e discussione in procedura scritta del **Comitato di Monitoraggio avviata il 22.01.2026 e conclusasi il 06.02.2026.**

In data **20 maggio 2026** l'AdG nazionale ha provveduto alla trasmissione, tramite **sistema SFC2021**, del **settimo emendamento del PSP (versione 8)** che, al momento, è in corso di verifica da parte della Commissione europea – DG AGRI per la successiva adozione della Decisione di approvazione.



EMENDAMENTI DEL PIANO STRATEGICO NAZIONALE PAC 2023-2027

Emendamento VIII

E' in corso, dal **1° giugno al 20 giugno**, per le **MODIFICHE NON STRATEGICHE** e **fino al 7 luglio** per **quelle STRATEGICHE** l'apertura della **finestra temporale Emendamento VIII del PSP** per la presentazione delle proposte di modifica delle schede intervento dei CSR regionali impattanti sul PSP Italia 2023-2027.

Le **modifiche non strategiche**, che saranno sottoposte alla **consultazione del CdM con procedura di consultazione scritta d'urgenza**, riguardano sostanzialmente alcune variazioni finanziarie, sia sui PLUA relativi ai trascinatori, sia sulla dotazione finanziaria di alcuni Interventi, con l'inserimento delle risorse derivanti dai TOP UP 2025.





4.1 ATTUAZIONE BANDI EMANATI E AVANZAMENTO DELLA SPESA



Intervento SRA01-ACA1 Produzione integrata

Sostegno a favore di beneficiari che si impegnano ad adottare, per l'intera SAU aziendale, le disposizioni tecniche indicate nei Disciplinari di Produzione Integrata (DPI). Il pagamento annuale, per ettaro ammissibile, si riferisce alla superficie agricola effettivamente sottoposta a impegno:

Agrumi	Vite	Olivo	Fruttiferi	Seminativi	Foraggere	Ortive
€ 379	€ 411	€ 333	€ 502	€ 171	€ 114	€ 439

Dotazione finanziaria: **€ 12.500.000,00**

Avanzamento finanziario al 2026

Importo ammesso: 10,3 Meuro – Pagamenti > 10 Meuro



Intervento SRA03 – AZ. 3.1 Adozione di tecniche di Semina su sodo (NT)

Sostegno a favore dei beneficiari che si impegnano ad adottare sulle superfici a seminativo tecniche di semina su sodo (No Tillage) per migliorare la fertilità e la conservazione del suolo.

Il pagamento annuale, per ettaro ammissibile, si riferisce alla superficie agricola effettivamente sottoposta a impegno. Importo unitario euro/ha/anno: € 300,00

Dotazione finanziaria: **€ 24.000.000,00**

Avanzamento finanziario al 2026

Importo ammesso > 24,3 Meuro – Pagamenti: ca. 24 Meuro



Intervento SRA14 Allevatori custodi dell'agrobiodiversità

Sostegno a superficie a favore degli allevatori che si impegnano volontariamente nella conservazione delle risorse genetiche di interesse locale soggette a rischio di estinzione meno produttive rispetto ad altre razze e destinate ad essere abbandonate

Dotazione finanziaria: **€ 1.000.000,00**

Avanzamento finanziario al 2026

Importo ammesso > 1,1 Meuro – Pagamenti: ca. 1 Meuro



Intervento SRA15 Agricoltori custodi dell'agrobiodiversità

L'intervento prevede un sostegno a superficie a favore dei beneficiari che si impegnano nella conservazione delle risorse genetiche di interesse locale soggette a rischio estinzione/erosione genetica, meno produttive rispetto ad altre specie vegetali e destinate ad essere abbandonate se non si garantisce a questi un adeguato livello di reddito e il mantenimento vitale di un modello di agricoltura sostenibile.

Dotazione finanziaria: **€ 1.000.000,00**

Avanzamento finanziario al 2026

Importo ammesso e pagato > € 170.000



Intervento SRA18 Impegni per l'apicoltura

L'intervento prevede un sostegno per gli apicoltori e gli enti pubblici gestori di aziende agricole che esercitano attività di apicoltura per arrestare e invertire la perdita di biodiversità, migliorare i servizi ecosistemici e preservare gli habitat e i paesaggi.

L'intervento si compone di 2 azioni tra loro alternative:

- a. Azione 1 Apicoltura stanziale
- b. Azione 2 Apicoltura nomade

Dotazione finanziaria: **€ 3.000.000,00**

Avanzamento finanziario al 2026

Importo ammesso > 1,5 Meuro – Pagamenti – quasi € 300.000



Intervento SRA25 Tutela delle colture arboree – Castagneti da frutto

L'intervento prevede un sostegno per ettaro di superficie oggetto d'impegno, a favore dei beneficiari che si impegnano a mantenere e recuperare su una superficie minima di un ettaro i castagneti da frutto in aree a valenza ambientale e paesaggistica. I pagamenti sono accordati qualora siano rispettati alcuni impegni (almeno un intervento annuale di ripulitura dalla vegetazione erbacea e/o arbustiva volto al mantenimento della superficie a castagneto da frutto, divieto di utilizzo di diserbanti e spollonanti, di bruciatura, etc.). Il periodo di impegno è quinquennale. Nel corso del 2025 è stato pubblicato il bando per la prima annualità di impegno: sono pervenute 73 domande per un importo richiesto superiore ad € 600,000.

A febbraio 2026 è stato pubblicato l'avviso pubblico per la seconda annualità di impegno (2026) con scadenza al 30 giugno.

Dotazione finanziaria: **€ 1.000.000,00**



Intervento SRA28 - Sostegno per il mantenimento della forestazione/imboschimento e sistemi agroforestali

L'intervento è stato attivato esclusivamente per onorare gli impegni assunti per le operazioni in trascinamento derivante dalla Misura 8.1 Premio per la manutenzione e il mancato reddito, del PSR Basilicata 2014-2022.

Nel 2026 è stato pubblicato il primo avviso pubblico per la concessione del premio di manutenzione e quello di mancato reddito (se spettante) per i beneficiari che hanno realizzato gli impianti boschivi con finalità protettive finanziati con la sottomisura 8.1.1 in attuazione al primo bando (ex DGR n. 996/2020) e conclusi entro il 31 dicembre 2023.

Dotazione finanziaria: **€ 2.200.000,00**



Intervento SRA29 Pagamento al fine di adottare e mantenere pratiche e metodi di produzione biologica

L'intervento prevede un pagamento annuale per ettaro di SAU a favore degli agricoltori o delle associazioni di agricoltori che si impegnano volontariamente a convertire e a mantenere le superfici coltivate ad agricoltura biologica nel rispetto del Reg. (UE) 2018/848, mediante la compensazione dei minori ricavi e/o maggiori costi dei processi produttivi collegati al rispetto del metodo di agricoltura biologica. L'intervento si articola in 2 azioni:

- a. Azione SRA29.1 Conversione all'agricoltura biologica*
- b. Azione SRA29.2 Mantenimento dell'agricoltura biologica*

Dotazione finanziaria: **€ 91.500.000,00**

Avanzamento finanziario al 2026

Importo ammesso e pagato > 40 Meuro



Intervento SRA30 Benessere animale

L'intervento prevede un sostegno per UBA (Unità di Bestiame Adulto) a favore degli allevatori che si impegnano volontariamente a sottoscrivere una serie di impegni, migliorativi delle condizioni di allevamento delle specie oggetto dell'intervento oltre le norme obbligatorie vigenti.

Nel mese di gennaio 2026 è stato pubblicato l'avviso pubblico relativo all'Azione B Classyfarm - Annualità 2026, che sostiene, per ciascuna UBA, gli allevatori che adottano volontariamente impegni aggiuntivi rispetto agli obblighi di legge, migliorando le condizioni di allevamento. Classyfarm è sistema di valutazione basato su checklist ufficiali e analizza quattro macro-aree: management aziendale, strutture e attrezzature, misure basate sull'animale (ABMs) e gestione dei grandi rischi/sistemi di allarme. Il limite massimo del premio è 20.000 €/azienda.

Dotazione finanziaria: **€ 10.000.000,00**

Avanzamento finanziario al 2026

Importo ammesso e pagato > 4,8 Meuro



Intervento SRB01 Sostegno zone con svantaggi naturali montagna

L'intervento, attraverso un'indennità annuale, compensa il mancato guadagno e i costi aggiuntivi sostenuti dalle aziende agricole nelle zone montane, nelle quali va incentivata la permanenza delle attività agricole, al fine di evitare l'abbandono e di preservarne i servizi ecosistemici

Il sostegno è erogato sotto forma di premio annuale, per ettaro di SOI:

- aziende zootecniche: € 140 ad ettaro
- altre aziende: € 120 ad ettaro

Dotazione finanziaria: **€ 27.000.000,00**

Avanzamento finanziario al 2026

Importo ammesso e pagato > 15,4 Meuro



Intervento SRD02 INVESTIMENTI PER IL BENESSERE ANIMALE

L'intervento ha l'obiettivo di favorire l'evoluzione degli allevamenti verso un modello più sostenibile ed etico, anche attraverso l'introduzione di sistemi di gestione innovativi e di precisione, che incrementino il benessere degli animali e la biosicurezza, anche con riferimento all'antimicrobico resistenza.

Il bando, pubblicato nell'annualità 2025, finanzia investimenti per un massimale pari ad € 150.000 ed una percentuale di sostegno del 60% per operazioni legate a ristrutturazione di fabbricati rurali, investimenti di recupero di spazi all'aperto per la gestione degli animali in paddock, recinzioni, etc. Il termine per la trasmissione delle domande è scaduto a novembre 2025: sono pervenute 170 domande ed è in corso l'istruttoria di ammissibilità.

Dotazione finanziaria: **€ 4.000.000,00**

Importo richiesto > 10,7 Meuro



Intervento SRD03 AGRITURISMO

L'intervento ha l'obiettivo di favorire lo sviluppo e il riequilibrio del territorio agricolo, agevolare la permanenza degli imprenditori agricoli nel territorio rurale con il sostegno ad investimenti finalizzati alla diversificazione delle attività agricole in aziende agrituristiche.

Con una dotazione finanziaria di € 12.000.000,00, il bando finanzia investimenti per un massimale pari ad € 200.000 per progetto per il recupero funzionale di immobili ubicati nelle aziende agricole, agricampeggi, aree verdi attrezzate, allestimento di spazi per musei sulle tradizioni contadine, piscine a servizio degli ospiti della struttura, etc.

Sono pervenute 129 domande: la fase di istruttoria si è conclusa e sono state ammesse al sostegno 88 aziende.

Dotazione finanziaria: **€ 12.000.000,00**

Importo ammesso: ca. 14 Meuro



Intervento SRE01 – Insediamiento giovani agricoltori

L'intervento prevede la concessione di un premio a giovani imprenditori agricoli di età fino a 41 anni non compiuti che si insediano per la prima volta in un'azienda agricola in qualità di capo dell'azienda, dietro presentazione di un piano aziendale per lo sviluppo dell'attività agricola.

In seguito alla chiusura delle due fasi in cui è stato articolato il bando, le domande finanziate per l'insediamento dei giovani agricoltori sono state 364.

Dotazione finanziaria: **€ 24.000.000,00**

Avanzamento finanziario al 2026

Importo ammesso ~ 24 Meuro – Pagamenti > 16,5 Meuro



Intervento SRE02 – Insediamento nuovi agricoltori

L'intervento intende offrire opportunità e strumenti per attrarre nuovi imprenditori nel settore agricolo e per consentire di attuare idee imprenditoriali innovative anche mediante approcci produttivi maggiormente sostenibili sia in termini di ambiente, sia in termini economici e sociali.

Il sostegno consiste in una somma forfettaria, pari € 40.000,00 per gli insediamenti in aree protette, aree Natura 2000 o aree montane delimitate ai sensi della Direttiva CE 75/268/CE e € 30.000,00 in tutte le altre aree, destinata a beneficiari con una età compresa fra 41 anni compiuti e 61 anni non compiuti. In seguito alla chiusura della fase istruttoria, sono state ammesse a finanziamento le domande di 125 nuovi agricoltori.

Dotazione finanziaria: **€ 9.000.000,00**

Avanzamento finanziario al 2026

Importo ammesso : 4,7 Meuro



Intervento SRE03 – Avvio di nuove imprese connesse alla silvicoltura

L'intervento prevede un sostegno forfettario, pari ad € 40.000,00 alle nuove imprese che operano nel settore forestale e che svolgono attività di selvicoltura, utilizzazioni forestali, gestione, difesa e tutela del territorio e sistemazioni idraulico-forestali, nonché di prima trasformazione e commercializzazione dei prodotti legnosi e non legnosi. La presentazione delle domande è stata articolata in due fasi.

È stata finanziata quasi la totalità delle domande trasmesse (33 su 37).

Dotazione finanziaria: **€ 3.400.000,00**

Importo ammesso: ca.1,3 Meuro



Intervento SRG03 - Partecipazione ai regimi qualità

L'intervento promuove la tutela e la valorizzazione delle eccellenze agroalimentari lucane attraverso il sostegno ai regimi di qualità certificati (UE, nazionali e regionali) conformi al Reg. UE 2022/126.

L'intervento incentiva la partecipazione di forme associative, cooperative e singole aziende agricole che aderiscono per la prima volta, o negli ultimi cinque anni, a sistemi di produzione con disciplinari vincolanti e verificabili.

L'obiettivo è rafforzare il legame tra prodotto e territorio, garantendo standard superiori alle norme commerciali e favorendo la competitività delle imprese sui mercati. In aggiunta ai regimi di qualità già presenti nella scorsa programmazione, sono stati inseriti anche i Regimi di qualità di natura etica e sociale.

Il sostegno è una sovvenzione a fondo perduto concesso sotto forma di pagamento annuale, fino ad un massimo di € 2.000 per annualità di impegno, sia ad imprenditori singoli sia associati.

I termini per la presentazione della domanda di sostegno sono stati prorogati al 30 giugno.

Dotazione finanziaria: **€ 1.000.000,00**



Intervento SRG07 - Cooperazione per lo sviluppo rurale, locale e smart villages: Avviso esplorativo

L'intervento sostiene la progettazione e l'attuazione di iniziative integrate nei piccoli comuni, promuovendo soluzioni innovative basate su tecnologie digitali e multifunzionalità agricola e forestale. L'obiettivo è favorire sviluppo economico, sociale e ambientale nelle aree rurali, contrastando spopolamento e abbandono. Le risorse del CSR Basilicata sono destinate in via prioritaria alle Aree interne, in coerenza con la Strategia Nazionale e con le strategie LEADER 2023-2027. Nel mese di dicembre 2025, è stato pubblicato un avviso per definire ambiti di attività e tipologie di progetti ammissibili con Intervento SRG07, in coerenza con la scheda di intervento.

L'individuazione degli ambiti più rilevanti per ciascun territorio ha consentito di selezionare idee progettuali funzionali alle specifiche esigenze locali.

In esito alla valutazione delle proposte pervenute, terminata a febbraio 2026, è emersa la convergenza nella scelta del tema collegato al turismo rurale.

Dotazione finanziaria dell'intervento: **€ 1.000.000,00**



Intervento SRG08 - Sostegno ad azioni pilota e di collaudo dell'innovazione: Avviso esplorativo

L'intervento vuole facilitare l'incontro e la creazione di azioni di collaborazione per la realizzazione di progetti di sviluppo, collaudo e adozione di innovazioni: all'inizio dell'annualità 2026 è stato pubblicato un avviso esplorativo che intende promuovere l'evoluzione delle filiere agroalimentari lucane attraverso l'introduzione di innovazioni derivanti dalla ricerca scientifica, superando i tradizionali investimenti strutturali. L'obiettivo è rafforzare il carattere identitario e l'eccellenza delle produzioni regionali sui mercati attraverso tale intervento.

La raccolta di idee mira a individuare progetti ad alto valore aggiunto che integrino ricerca e produzione. I soggetti proponenti sono chiamati a definire innovazioni applicabili nei diversi livelli della filiera, prevedendo anche investimenti produttivi, di trasformazione e commercializzazione (Interventi SRD01 e SRD13) per garantire competitività e qualità assoluta al sistema agricolo regionale.

L'avviso è scaduto nel mese di maggio: sono in itinere le attività valutative delle proposte pervenute.

Dotazione finanziaria dell'intervento: **€ 4.350.000,00**



Intervento SRG10 – Promozione dei prodotti di qualità

L'intervento mira a potenziare la competitività delle aziende agricole e agroalimentari lucane attraverso campagne informative e promozionali nell'Unione Europea per valorizzare i prodotti regionali di qualità, e focalizzare l'attenzione sui loro benefici nutrizionali, i vantaggi ambientali della produzione sostenibile e l'importanza dell'integrazione di filiera. È stato pubblicato, a fine 2025, il primo bando, prorogato a febbraio 2026: i beneficiari sono le associazioni di produttori che partecipano a regimi di qualità indicati puntualmente nel bando.

Sono ammissibili a finanziamento gli investimenti finalizzati alle attività di informazione, promozione e pubblicità nel mercato interno relative esclusivamente ai prodotti rientranti in un regime di qualità, che favoriscano la conoscenza delle caratteristiche principali dei prodotti di qualità, gli elevati standard di benessere animale, le caratteristiche chimiche, fisiche, organolettiche e nutrizionali, le specifiche modalità di produzione, l'elevato grado di sostenibilità ambientale connessi al sistema di qualità e la sicurezza igienico sanitaria e la loro diffusione e commercializzazione in Italia e/o all'estero.

Sono pervenute 26 domande di sostegno: è in itinere la fase di istruttoria di ammissibilità delle stesse.

Dotazione finanziaria: **€ 3.384.463,74**

4.1 AVANZAMENTO DELLA SPESA AL 30.05.2026

Intervento	Spesa pubblica (PSP 7.1)	Dotazione finanziaria dei bandi pubblici		Domande presentate /rilasciate			Domande ammissibili		Domande finanziate		Importo pagato		
		Iter	importo pubblico	n	importo richiesto	ha/uba	n	importo ammesso	n	importo impegnato	n	importo	
SRA 01 - ACA 1 - Produzione integrata	14.500.000	2023	12.500.000	532	3.922.262	14.838,1	537	3.969.974	537	3.969.974	519	3.698.195	
				530	3.849.636	13.724,5	491	3.299.885	491	3.399.982	491	3.399.982	
				531	3.807.227	13.269,5	465	3.037.006	465	3.037.006	465	3.037.006	
				2026									
SRA03 - ACA 3 - Tecniche lavorazione ridotta dei suoli	33.832.328	2023	24.000.000	870	9.146.340	32.800,7	838	8.948.589	838	8.948.589	724	8.563.050	
				830	9.620.936	32.670,7	743	8.406.533	743	8.442.927	743	8.442.927	
				840	9.990.371	29.808,5	611	7.025.409	611	7.025.409	611	7.386.064	
				2026									
SRA14 - ACA 14 - Allevatori custodi dell'agrobiodiversità	1.000.000	2023	1.000.000	108	575.847	1.680,95	111	585.824	111	585.824	87	345.580	
				98	521.395	1.457,70	76	359.430	76	359.430	76	359.430	
				94	526.992	1.493,80	48	212.988	48	212.988	48	307.732	
				2026									
SRA15 - ACA 15 - Agricoltori custodi dell'agrobiodiversità	1.000.000	2023	1.000.000	42	219.660	271,89	29	171.667	29	171.667	29	171.667	
				38	148.637	210,62							
				30	183.081	200,51							
				2026									
SRA18 - ACA 18 - Impegni per l'apicoltura	3.000.000	Az. 1-Stanziale Az. 2-Nomade	3.000.000	101	1.842.965		82	1.562.225	81	1.554.475		526.740	
SRA25 - ACA 25 - Tutela degli oliveti a valenza ambientale e paesaggistica	1.000.000	Az. 3 - Castagneti da frutto Ann. 2025	1.000.000	73	631.163	450,83							
		Az. 3 - Castagneti da frutto Ann. 2026											
SRA28 - Sostegno per il mantenimento della forestazione/imboschimento e sistemi agroforestali	2.200.000	2026	2.200.000										
SRA29 - Pagamento al fine di adottare e mantenere pratiche e metodi di produzione biologica	91.500.000	2024	91.500.000	3.877	36.075.376	123.991,7	3.349	17.735.534	3.349	17.862.131	3.349	17.862.131	
		2025		3.852	28.564.258	108.372,4	3.129	22.433.110	3.129	22.886.959	3.129	22.886.959	
SRA30 - Benessere animale	12.000.000	2024	10.000.000	923	5.670.105	44.033,5	451	2.544.958	451	2.639.814	451	2.639.814	
		2025		757	5.156.149	36.603,1	350	2.336.115	350	2.409.505	350	2.409.505	
		2026											
		Classyfarm 2026		1.500.000									
SRB01 - Sostegno zone con svantaggi naturali montagna	36.000.000	2023	9.000.000	8.424	11.125.791	138.921,1	6.579	6.480.579	6.579	6.480.579	6.579	6.480.579	
		2024		9.000.000	7.845	10.819.137	144.392,8	6.457	8.992.716	6.457	8.992.716	6.457	8.992.716
		2026		9.000.000									
SRD02 - Investimenti produttivi agricoli per ambiente clima e benessere animale	4.000.000		4.000.000	170	10.745.475								
SRD03 - Investimenti nelle aziende agricole per la diversificazione in attività non agricole	21.286.014	Az. A -Agriturismo	12.000.000	129	21.005.100		88	13.921.083	88	13.921.083			
SRE01 - Insediamento giovani agricoltori	24.000.000		24.000.000	582	38.000.000		563	36.770.000	364	23.830.000	353	16.874.000	
SRE02 - Insediamento nuovi agricoltori (non giovani)	6.050.000		9.000.000	163	6.050.000		126	4.700.000	125	4.660.000			
SRE03 - Avvio di nuove imprese connesse alla silvicoltura	1.480.000		3.400.000	37	1.480.000		33	1.320.000	33	1.320.000			
SRG03 - Partecipazione regimi qualità	1.000.000		1.000.000										
SRG06 - LEADER - attuazione strategie di sviluppo locale	27.924.248		26.000.000	5	26.000.000		5	26.000.000	2	999.026	2	999.026	
		Cooperazione	1.924.248	2	300.000		1	100.000	1	100.000	1	100.000	
SRG07 - Cooperazione per lo sviluppo rurale, locale e smart villages	1.000.000	Avviso esplorativo											
SRG08 - Sostegno ad azioni pilota e di collaudo dell'innovazione	4.350.000	Raccolta idee FILLIERE											
SRG10 - Promozione dei prodotti di qualità	3.384.464		3.380.000	26	2.378.839								
ASSISTENZA TECNICA	15.008.127		15.008.127		15.008.127			15.008.127		1.64.484		723.527	
TOTALE (comprensivo dei trascinamenti dalla programmazione 2014 - 2022)	450.487.396		318.402.375	31.613	268.249.270		25.506	202.321.358	25.302	150.388.991	24.872	120.270.949	

Risorse finanziate già messe a bando
71%

Avanzamento degli impegni finanziari
33%

Avanzamento dei pagamenti
27%

Avanzamento finanziario CSR Regione Basilicata al 30 maggio 2026 per tipologia di intervento

Tipologia interventi	Dotazione pubblica		Programmato		Impegnato		Pagato (decreto AGEA n.77)	
	Importo	%	Importo	%	Importo	%	Importo	%
SRA Impegni ambientali, climatici e altri impegni in materia di gestione	161.832.328	36%	151.500.000	93,6%	84.935.559	52,5%	82.306.258	50,9%
SRB Vincoli naturali o altri vincoli territoriali specifici	36.000.000	8%	27.000.000	75,0%	15.473.296	43,0%	15.473.296	43,0%
SRD Investimenti, compresi gli investimenti nell'irrigazione	154.913.490	34%	52.090.000	33,6%	15.439.845	10,0%	1.444.246	0,9%
SRE Insediamento dei giovani agricoltori e avvio di imprese rurali, compreso l'insediamento di nuovi agricoltori	31.530.000	7%	37.000.000	117,3%	29.880.000	94,8%	16.944.000	53,7%
SRG Cooperazione	43.658.712	10%	35.004.248	80,2%	3.518.255	8,1%	3.379.622	7,7%
SRH Scambio di conoscenze e diffusione dell'informazione	7.544.740	2%	800.000	10,6%	77.553	1,0%	-	0,0%
AT Assistenza tecnica	15.008.127	3%	15.008.127	100,0%	1.064.484	7,1%	723.527	4,8%
Totale CSR	450.487.396	100%	318.402.375	71%	150.388.991	33%	120.270.949	27%

4.1 AVANZAMENTO DELLA SPESA AL 30.05.2026



N+2 2026

Impegno 2024 - 2027 quota FEASR	Impegno 2024 quota FEASR	Prefinanziamento del 3% quota FEASR	Spesa Sostenuta al 30/05/2026 Quota UE con AT forfetaria (al decreto n.77) quota FEASR	% avanzamento della spesa sostenuta rispetto all'impegno complessivo	% di realizzazione delle spese dell'anno di impegno 2024	Da spendere al 15/10/2026	
						quota FEASR	Pubblico
(a)	(b)	(c)	(d)	$(e=(c+d)/a)$	$(f=(c+d)/b)$	$(h=b-(c+d+e))$	
173.701.087	87.719.049	6.862.113	60.736.829	38,92%	77,06%	20.120.107	39.841.796

Bandi CSR Regione Basilicata 2023 - 2027 di prossima emanazione

SRD01 - Investimenti produttivi agricoli per la competitività delle aziende agricole *(pubblicato il 1 giugno 2026)*

SRD06 - Investimenti per la prevenzione ed il ripristino del potenziale produttivo agricolo:

Az.1 Prevenzione da danni derivanti da calamità naturali, eventi climatici avversi

SRD07 - Investimenti in infrastrutture per l'agricoltura e per lo sviluppo socio-economico delle aree rurali

Az.1 Reti viarie al servizio delle aree rurali

Az.2 Reti idriche

SRD13 - Investimenti per la trasformazione e commercializzazione dei prodotti agricoli

SRG07 - Cooperazione per lo sviluppo rurale, locale e smart villages

SRG08 - Sostegno ad azioni pilota e di collaudo dell'innovazione

Modalità
filiera

Modalità
individuale

SRH01 - Erogazione di servizi di consulenza



4.3 Leader e Strategie di sviluppo locale 2023-2027

SRG 06 - Leader - attuazione strategie di sviluppo locale

Sulla base di quanto disposto dall'art.4 del Reg (UE) 2220/2020, **la Regione Basilicata ha selezionato le Strategie Leader 2023 - 2027 attivando la Sottomisura 19.1 "Supporto preparatorio" del PSR Basilicata 2014 - 2022** con il bando di cui alla D.G.R. n.591 del 25.09.2023. Sono state selezionate **5 SSL** nei termini stabiliti dal par.3 dell'art.32 del Reg. UE n.2021/1060 (12 mesi dall'approvazione del PSP 2023 - 2027).

La **dotazione finanziaria** per l'attuazione delle Strategie è pari a **€ 26.000.000,00**. Tutti i **Piani di Azione** attuativi delle SSL sono stati approvati.

Nel corso dell'annualità 2025 è stata pubblicata la procedura per la presentazione delle domande di sostegno a valere sul Sotto-intervento B - Animazione e gestione delle Strategie di Sviluppo Locale.

Nel corso del 2026 sono state pubblicate:

- la procedura di presentazione dei **progetti di cooperazione interterritoriale** (tra GAL nazionali e regionali) e **transnazionale** (con partner di Stati membri UE o Paesi terzi), sulla base della procedura, definita con DD n. 1295 del 28.10.2024. Le risorse a disposizione ammontano a poco meno di **2 Meuro**;
- la procedura di presentazione delle domande di sostegno relative alle **operazioni a gestione diretta GAL** rientranti nel Sotto-intervento A - Sostegno alle Strategie di Sviluppo Locale: tali operazioni **includono anche le azioni di accompagnamento ai bandi e agli avvisi pubblicati dai GAL**, introdotte con la programmazione 2023-2027.

L'attuazione delle SSL è stata avviata, con l'obiettivo di realizzare le prime operazioni, e la conseguente spesa, già entro la fine dell'annualità 2026.



AKIS

Sistema di conoscenza e innovazione in agricoltura

4.4. AKIS – INNOVAZIONE attraverso Ricerca, Formazione e Consulenza

L'AKIS nella PAC 2023 –2027 e il ruolo della Basilicata



Il **Coordinamento regionale AKIS** (CR-AKIS) della Regione Basilicata, istituito con la D.G.R. n.192 del 09.04.2025.

- mette in rete attori pubblici e privati del mondo agricolo, forestale, ambientale e digitale
- coordina le azioni del CSR 2023–2027 su ricerca, innovazione, consulenza e trasferimento di conoscenza
- dialoga con il CN-AKIS e con le reti europee (PEI, Horizon Europe).

Il CR-AKIS lucano rappresenta l'evoluzione strutturata di un modello di collaborazione già sperimentato, ora valorizzato in chiave strategica: l'ALSIA svolge un ruolo chiave nella divulgazione e consulenza, l'Università della Basilicata, il CNR e altri centri di ricerca sono già attivi nel trasferimento tecnologico; I GO PEI hanno già sperimentato modelli innovativi di cooperazione nella programmazione 2014 – 2022.

CR-AKIS: i componenti del Tavolo di Consultazione

- AdG e referenti regionali FEASR, FESR, FSE+, FEAMPA, FSC
- Alsia
- UNIBAS
- Centri di ricerca (CNR, ENEA, CREA)
- Organizzazioni di categoria dell'agricoltura e della piccola e media impresa
- ARLAB e ARPAB
- Istituto Zooprofilattico Puglia e Basilicata
- Associazione Regionale Allevatori (ARA Basilicata)
- OP regionali
- Ordini professionali
- Organismi di consulenza riconosciuti nel sistema di consulenza aziendale ai sensi dell'art.15 del Reg. UE n.2115/2021
- Organismi di Formazione accreditati per la formazione in campo agricolo e forestale
- Gruppi di Azione Locale Leader
- Istituti tecnici superiori agrari
- Parchi nazionali e regionali
- GO PEI costituiti ai sensi della SM 16.1 del PSR Basilicata 2014-2022
- Consorzi di tutela alimentare regionali
- Federconsumatori Basilicata

Le azioni del CSR Basilicata 2023–2027

Il **CSR Basilicata attiva** i seguenti **interventi** concreti a supporto dell'AKIS e dell'Innovazione:

- SRH01 – Erogazione di servizi di consulenza
- SRH04 – Azioni informative
- SRH05 – Azioni dimostrative
- SRG01 – Sostegno gruppi operativi PEI AGRICOLTORI
- SRG08 – Sostegno ad azioni pilota e di collaudo dell'innovazione

Nella proposta di modifica del CSR, inserita in Emendamento VII del PSP 2023 – 2027, la Basilicata ha chiesto di:

- attivare anche l'intervento **SRH06 – Servizi di back office per l'Akis** per **promuovere il flusso di informazioni tra i diversi attori** territoriali coinvolti ed una maggiore **accessibilità alla conoscenza** per gli agricoltori
- attivare la **consulenza specialistica erogata da Alsia su tematiche di competenza esclusiva** nell'ambito dell'intervento SRH01 sui servizi di consulenza

Le **risorse finanziarie** a disposizione per gli interventi AKIS supereranno i **16,5 Meuro**

I lavori del Tavolo di Consultazione - Il riunione



Si è svolta lo scorso 17 marzo in videoconferenza la **Il Riunione del Tavolo di Consultazione del CR-AKIS**.

La riunione è stata convocata per l'illustrazione e condivisione della bozza delle **Disposizioni attuative per il riconoscimento dei Prestatori dei servizi di consulenza aziendale in agricoltura della Regione Basilicata**, ai sensi del Decreto Ministeriale 19 febbraio 2025 recante *"Modifica del decreto 3 febbraio 2016, che istituisce il sistema di consulenza aziendale in agricoltura"*.

Le Disposizioni attuative e l'Avviso pubblico per il riconoscimento dei Soggetti prestatori di servizi di consulenza aziendale in agricoltura sono state approvate con D.G.R. n.252 del 12 maggio 2026 e successivamente pubblicate sul B.U.R. n.22 del 16 maggio 2025. Il termine per la presentazione delle domande di riconoscimento è scaduto il 5 giugno.

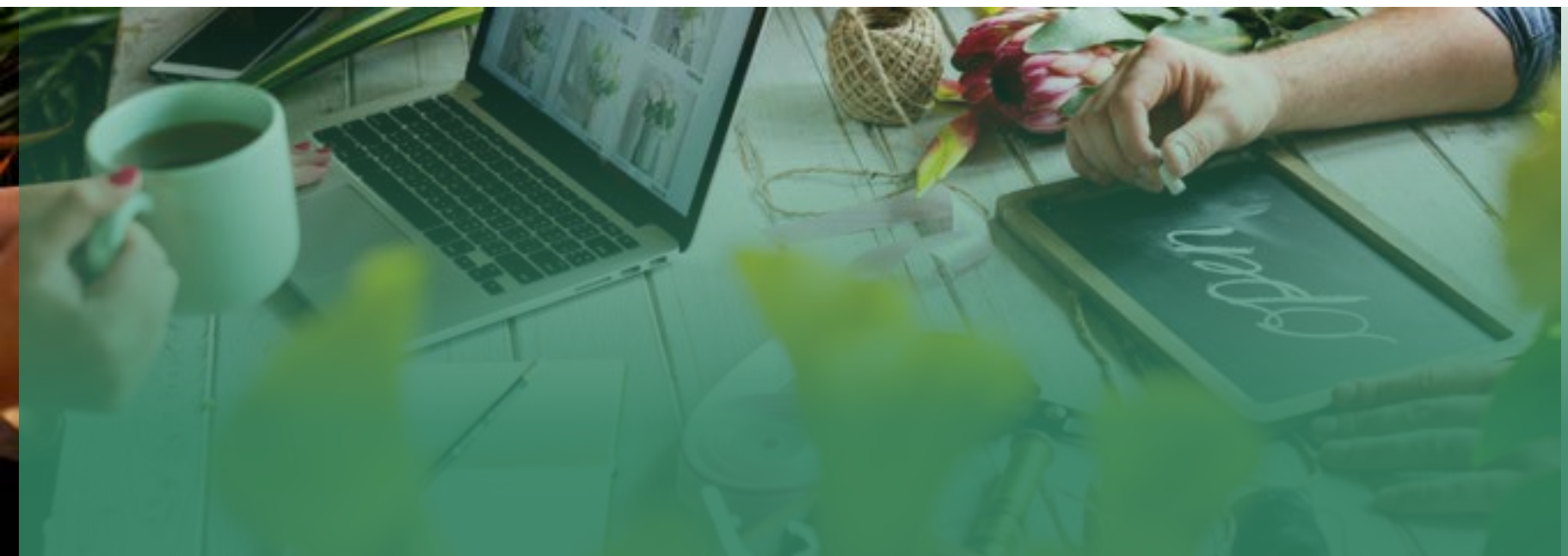

4.5. Attività di informazione e comunicazione del CSR Basilicata 2023-2027 al 15 maggio 2026

Gli obiettivi della strategia di comunicazione CSR 2023–2027

- 01** illustrare il cambiamento dei processi di informazione e comunicazione nel nuovo modello di governance del PSP 2023–2027

- 02** informare in modo adeguato sul CSR Basilicata e sulle nuove opportunità connesse

- 03** promuovere una comunicazione più diretta, accessibile ed efficace



- 04** consolidare il sistema di monitoraggio del Piano annuale di comunicazione

- 05** rafforzare le sinergie con le azioni di comunicazione della Rete PAC e del Masaf

- 06** rafforzare il dialogo con il partenariato locale

Il rafforzamento del modello di comunicazione



Le attività di comunicazione del CSR Basilicata 2023-2027 si inseriscono nel quadro delle competenze delle Autorità di Gestione regionali, in raccordo con Rete PAC e Masaf.

Dal 2023 l'Ufficio AdG ha rafforzato il modello di gestione della comunicazione del CSR Basilicata, in raccordo con Rete PAC, Masaf e strategie regionali.

Il rafforzamento ha riguardato:

- risorse umane dedicate
- strumenti digitali e organizzativi
- gestione coordinata degli eventi
- monitoraggio del Piano di comunicazione
- supporto operativo del Progetto SPEED

Il miglioramento del modello di gestione della comunicazione



È stato attuato un progetto di miglioramento organizzativo finalizzato a rafforzare il modello di gestione della comunicazione del CSR.

Le principali linee di intervento hanno riguardato:

- sito internet dedicato al CSR Basilicata 2023-2027
- qualità grafica dei prodotti di comunicazione
- utilizzo più efficace dei social media
- gestione coordinata dei media tradizionali
- organizzazione e monitoraggio degli eventi tramite AgrEventi
- sistema di monitoraggio del Piano di comunicazione

Strumenti chiave: sito CSR e portale AgrEventi.

Il sito istituzionale del CSR Basilicata 2023–2027



Il sito basilicatacsr.it rappresenta il principale punto di accesso alle informazioni sul CSR Basilicata 2023–2027.

È articolato in due aree principali:

- contenuti istituzionali e normativi
- informazione e comunicazione istituzionale

Il menu consente una navigazione per sezioni: CSR Basilicata, Interventi, Governance, Bandi, News, Comunicazione e Contatti.

Sviluppato su WordPress, il sito consente una gestione autonoma e tempestiva dei contenuti, migliorando l'accessibilità e l'aggiornamento delle informazioni.



Il portale AgrEventi per la gestione e il monitoraggio



AgrEventi è il portale digitale che centralizza in un unico ambiente operativo la gestione delle attività organizzative, formative e comunicative.

La piattaforma integra quattro funzioni strategiche:

- gestione e organizzazione degli eventi
- gestione centralizzata dei contatti e dei partecipanti
- monitoraggio del Piano di comunicazione
- gestione dei programmi di formazione

La piattaforma favorisce l'integrazione dei processi organizzativi, la tracciabilità delle attività e l'ottimizzazione delle attività di coordinamento e reporting.



Principali risultati

al 31 maggio 2026

Il monitoraggio del Piano di comunicazione restituisce un quadro significativo delle attività realizzate e dei risultati raggiunti.

905 mila

visualizzazioni sui siti PSR e CSR

1,45 milioni

visualizzazioni sui canali social

● ● ●

23

Eventi realizzati

1.820

Partecipanti coinvolti

● ● ●

12

Publicazioni editoriali

11

Video e prodotti multimediali

4

Installazioni creative



Il monitoraggio degli indicatori

Il sistema di monitoraggio consente di leggere le attività di comunicazione non solo in termini di prodotti realizzati, ma anche di risultati raggiunti.

Gli indicatori sono articolati in due livelli:

- **Indicatori di realizzazione**
misurano ciò che è stato prodotto: pubblicazioni, post, eventi, video, materiali, installazioni.
- **Indicatori di risultato**
misurano gli effetti generati: visualizzazioni, utenti collegati, partecipanti, spettatori, target coinvolti.

Ambiti monitorati

- siti istituzionali e canali social
- media tradizionali
- eventi di informazione e formazione
- prodotti editoriali e multimediali
- contenuti creativi
- strumenti di marketing e pubblicità

Un sistema utile a rafforzare trasparenza, rendicontazione e orientamento delle future azioni di comunicazione.



Attività e risultati degli strumenti digitali

Monitoraggio al 31 maggio 2026

La comunicazione sul CSR Basilicata 2023-2027 è stata veicolata attraverso i siti istituzionali PSR e CSR. Dal lancio del sito CSR, avvenuto a fine 2023, l'attività digitale ha rafforzato la diffusione delle informazioni e l'accessibilità dei contenuti, con una fruizione prevalentemente da dispositivi mobili.



673 pubblicazioni e aggiornamenti
905 mila visualizzazioni

Attività e risultati dei canali social

Monitoraggio al 31 maggio 2026

La comunicazione digitale del CSR Basilicata è stata rafforzata attraverso l'utilizzo integrato dei canali social, con l'obiettivo di rendere più immediata la diffusione delle informazioni e ampliare la platea dei destinatari.

I contenuti sono stati veicolati principalmente attraverso Facebook, X e YouTube, intercettando sia stakeholder istituzionali e tecnici sia cittadini interessati alle opportunità del CSR.

I canali social hanno rafforzato la capacità di diffusione tempestiva delle informazioni, generando quasi 1,45 milioni di visualizzazioni complessive.



1.802

pubblicazioni social

1,45 milioni

visualizzazioni complessive



Facebook

1.424 post

1.356.892 visualizzazioni



X

328 pubblicazioni

37.576 visualizzazioni



YouTube

50 video

55.496 visualizzazioni

Eventi di informazione, diffusione e formazione

Monitoraggio al 31 maggio 2026

Gli eventi hanno rappresentato uno strumento centrale per informare stakeholder, beneficiari e cittadinanza sulle opportunità della PAC e sull'attuazione del CSR Basilicata 2023-2027.

Sono stati realizzati incontri territoriali e convegni dedicati a:

- programmazione CSR e opportunità per i territori
- interventi SRG06 LEADER e SRE01 Giovani agricoltori
- filiere innovative e raccolta di proposte dal territorio
- giovani, sostenibilità, demanio civico e ruolo delle donne in agricoltura

23

**eventi
realizzati**

7 incontri tematici per accrescere la conoscenza delle opportunità della programmazione 2023-27

12 incontri informativi per approfondire i bandi SRG06 LEADER, SRE01 – Insiadamento giovani agricoltori e Filiere innovative

4 convegni dedicati a temi specifici dello sviluppo rurale:

- **Cibo sostenibile** – Alimentiamo il cambiamento nell'ambito di AGRIWORLD (maggio 2023)
- **Green Youth Village** – I giovani nei territori rurali (gennaio 2024)
- **Giovani e agricoltura** – resilienza e innovazione per un futuro sostenibile AGRIWORLD EXPO (maggio 2025)
- **Donne e agricoltura** – Coltiviamo il futuro (dicembre 2025)

1.820 partecipanti coinvolti

Video e prodotti multimediali



11

Video e prodotti multimediali

La comunicazione del CSR Basilicata è stata rafforzata attraverso prodotti video pensati per informare, divulgare e raccontare in modo più immediato le opportunità e il valore dello sviluppo rurale.

Sono stati realizzati tra gli altri:

- un video divulgativo sulla programmazione 2023-2027 e sulle ricadute per lo sviluppo rurale lucano
- un videoclip informativo dedicato al bando SRD03 Agriturismo
- un video emozionale Basilicata. Intrecci di futuro, dedicato al racconto di territori, persone e filiere produttive

Un linguaggio più diretto e narrativo per valorizzare interventi, opportunità e identità territoriale.

Prodotti editoriali e materiali di comunicazione

Monitoraggio al 31 maggio 2026



I prodotti realizzati hanno rafforzato la diffusione delle informazioni sul CSR Basilicata 2023-2027, valorizzando programmazione, opportunità, innovazione e buone pratiche territoriali.

Principali ambiti:

- programmazione regionale e ruolo del partenariato
- compendi del CSR Basilicata 2023-2027
- innovazione, sostenibilità e sviluppo rurale
- buone pratiche e racconti dei territori
- articoli su *Scenari - Guida Regioni d'Italia* de *Il Sole 24 Ore*

12

**Pubblicazioni
editoriali**

3

**Articoli su
rivista
Sole 24Ore**

Contenuti creativi

L'Autorità di Gestione ha introdotto nuove modalità di comunicazione basate su installazioni artistiche, storytelling, narrazioni visive e linguaggi phigital. Al 31 maggio 2026 sono state realizzate 4 installazioni artistiche, pensate per valorizzare sostenibilità, innovazione, identità territoriale e relazione tra comunità rurali e futuro.



Le Regine del Sole:
Sculture arboree nel
sacro spazio dell'abbazia
di San Michele a
Montescaglioso (MT)



Terraforma: Dialoghi tra
Reale e Digitale
nell'abbazia di San
Michele a
Montescaglioso (MT)



Terraforma II: Dialoghi tra
Spirituale e Digitale nel
Castello San Severino a
Grumento Nova (PZ)



Motherland Metapontum
Il futuro del racconto
terrestre all' ALSIA
a Metaponto (MT)

Prodotti di marketing e pubblicità

Materiali realizzati per rafforzare la riconoscibilità del CSR Basilicata 2023-2027 e accompagnare le attività di comunicazione istituzionale



- 1.700 block notes
- 1.500 penne
- 4.500 cartelline
- 160 gadget
- 240 confezioni regalo
- 15 banner
- 2 roll-up

Partecipazione a iniziative nazionali ed europee

L'Ufficio Autorità di Gestione ha partecipato a iniziative promosse da istituzioni nazionali ed europee nell'ambito della governance del PSP 2023-2027, rafforzando il raccordo con la Rete PAC e valorizzando le esperienze regionali.

- **Rural Ciak:** partecipazione alle edizioni 2023, 2025 e 2026 dedicate alle produzioni video dello sviluppo rurale
- **Roadshow Armonie di Territori:** iniziativa divulgativa sugli obiettivi della PAC 2023-2027
- **Agriculture & Rural Inspiration Awards:** candidature regionali nelle edizioni 2023, 2024 e 2025
-
- **ICE Conference 2024:** partecipazione all'iniziativa AGEA sul telerilevamento in agricoltura
- **Rural4Learning e Connessioni rurali. Open farms:** percorsi formativi promossi dalla Rete Rurale Nazionale

Una partecipazione orientata a fare rete, condividere buone pratiche e rafforzare la visibilità del CSR Basilicata nel quadro nazionale ed europeo.



Due riconoscimenti, un'unica strategia

La comunicazione del CSR Basilicata valorizza interventi, territori e buone pratiche, rafforzando la visibilità regionale nel quadro nazionale ed europeo

A.R.I.A. 2025

Il progetto *Dimitra* ha ricevuto il riconoscimento della giuria nell'ambito degli *Agriculture & Rural Inspiration Awards*, valorizzando l'innovazione agricola lucana nel contesto europeo.

Rural Ciak 2026

Primo premio nella categoria "Spot e Video Emozionali" per *Basilicata. Intrecci di futuro*, racconto delle filiere regionali tra radici, giovani e innovazione.

Due risultati che confermano la capacità del CSR Basilicata di raccontare lo sviluppo rurale come innovazione, identità e futuro.



Prossimi passi



- Passare dal monitoraggio quantitativo alla lettura qualitativa dei risultati
- Rafforzare l'analisi dell'efficacia dei canali utilizzati
- Rendere più mirata la comunicazione per target, territori e interventi
- Consolidare il raccordo con Rete PAC, Masaf e partenariato locale
- Valorizzare i riconoscimenti ottenuti come leva di reputazione istituzionale
- Orientare le prossime azioni verso maggiore impatto, accessibilità e partecipazione

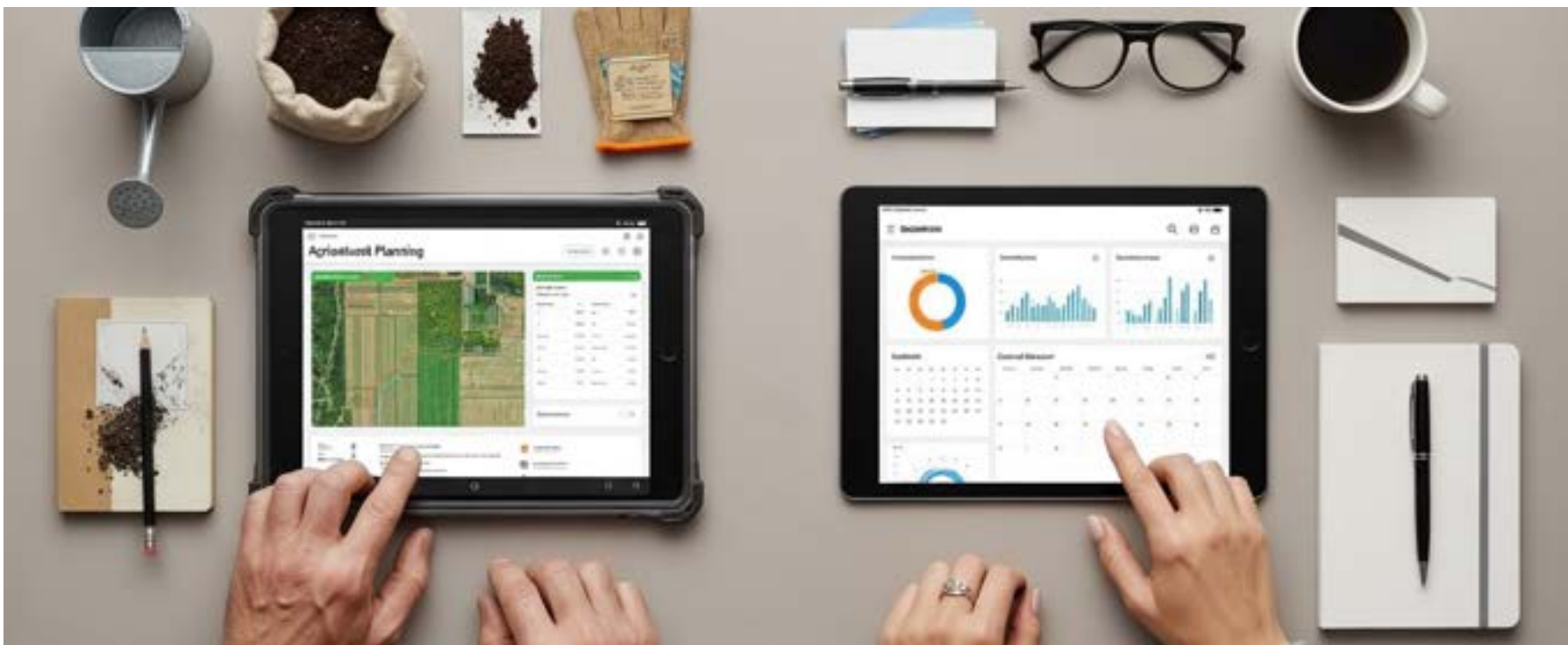

4.6. Assistenza Tecnica FEASR 2023-2027

Assistenza Tecnica FEASR 2023–2027

Nel 2024 è stata avviata la nuova procedura di gara aperta per l'affidamento del nuovo servizio di Assistenza Tecnica per la programmazione, gestione, attuazione e monitoraggio degli interventi del Piano Strategico nazionale della PAC 2023–2027 (PSP Italia 2023–2027) e per la chiusura del PSR Basilicata 2014–2022: la gara è stata aggiudicata al nuovo fornitore Lattanzio KIBS Spa e, nel mese di novembre 2025, senza soluzione di continuità, è stato avviato il nuovo servizio.

Per quanto riguarda la modalità di gestione e rendicontazione della AT per l'attuazione degli interventi di sviluppo rurale, per il periodo 2023–2027 è stato introdotto l'obbligo per gli Stati Membri di rendicontare tali spese utilizzando la metodologia dei tassi forfettari, collegando, quindi, direttamente la spesa per l'AT alle performance attuative della PAC (Art.94, paragrafo 2, del Reg. (UE) 2021/2115): nel I trimestre dell'annualità 2026 è stato liquidato un importo per l'AT pari ad € 723.526,89.



5. Varie ed eventuali